

新生入学指南

Freshman Orientation Guidebook

2022

SUSTech

联系方式

招生办公室

电话: 0755-88010500

传真: 0755-88010504

邮箱: zsb@sustech.edu.cn

学生工作部

电话: 0755-88010517、0755-88010585

传真: 0755-88011999

邮箱: osa@sustech.edu.cn

地址: 广东省深圳市南山区学苑大道1088号

网址: www.sustech.edu.cn

邮编: 518055

Address: NO.1088, Xueyuan Blvd, Nanshan District,

Shenzhen, Guangdong, China

Postcode: 518055

鸣谢: 中国银行股份有限公司深圳市分行

图片来源: 宣传与公共关系部、学生工作部(校团委)、各书院

家国情怀/全球视野/综合素养/创新能力

学生工作部印制

学校简介

南方科技大学(简称:南科大)是深圳在中国高等教育改革发展的时代背景下创建的一所高起点、高定位的公办新型研究型大学。2022年2月14日,教育部等三部委公布第二轮“双一流”建设高校及建设学科名单,南方科技大学及数学学科入选“双一流”建设高校及建设学科名单。学校借鉴世界一流理工科大学的学科设置和办学模式,以理、工、医为主,兼具商科和特色人文社科的学科体系,在本科、硕士、博士层次办学,在一系列新的学科方向上开展研究,使学校成为引领社会发展的思想库和新知识、新技术的源泉。

南方科技大学扎根中国大地,紧抓粤港澳大湾区、深圳先行示范区“双区”驱动,深圳经济特区、深圳先行示范区“双区”叠加的历史机遇,发扬“敢闯敢试、求真务实、改革创新、追求卓越”的创校精神,突出“创知、创新、创业”的办学特色,践行“明德求是、日新自强”的校训精神,努力服务创新型国家建设及深圳国际化现代化创新型城市建设,快速建设成为聚集一流师资、培养拔尖创新人才、创造国际一流学术成果并推动科技应用的国际化高水平研究型大学,为尽早实现建成世界一流研究型大学的宏伟目标打下坚实基础。

创知 / 创新 / 创业
Research / Innovation / Entrepreneurship

FRESHMAN
ORIENTATION
GUIDEBOOK

新生2022 入学指南



南方科技大学
SOUTHERN UNIVERSITY OF SCIENCE AND TECHNOLOGY



目录 CONTENTS

入学须知 Admission Information



报到前	03
现场报到	11
报到后	12



书院介绍 Residential Colleges Introduction

致仁书院	16
树仁书院	17
致诚书院	18
树德书院	19
致新书院	20
树礼书院	21

常见问题 Frequently Asked Questions



智慧团建系统指引	23
新生医疗保险须知	24
兵役登记答疑	25
安全教育测试平台使用说明	26
“南科大—中行”联名银行卡使用说明	26
学生宿舍楼介绍	27

学生组织 Student Organizations



第七届新生营报名	29
校团委	30
校学生会	30
校学生社团联合会	31
校义工联合会	31
校红十字会学生分会	31

本科生资助政策简介 Introduction to Undergraduate Financial Aid Policy

资助政策简介	33
--------------	----

明德求是 日新自强
VIRTUE | TRUTH | ADVANCE

入学须知

01.

ADMISSION INFORMATION

亲爱的同学：

欢迎你成为南方科技大学的一分子！为帮助你更好地了解新生报到内容和程序，我们将从报到前、现场报到、报到后三个部分来分解报到任务，请按照指南的提示做好相关准备，我们热切地盼望着你的到来！

报到前任务书

BEFORE REGISTRATION

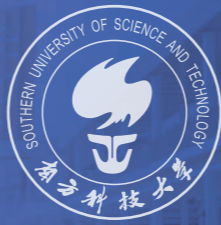

来校报到前，需要完成报到前 12 项任务。请仔细查看下面的各项任务内容，并按照要求完成。

任务01 网上预报到

☎咨询电话：学生工作部 0755-88011999

🔗方式一：
使用浏览器登录新生报到系统



网 址: <https://freshman.sustech.edu.cn>
用 户 名: 18位身份证号 (如440301200303030000)
初始密码: 身份证号后6位

🔗方式二：
扫码关注南科大官方微信企业号



点击【小助手】完成身份验证
验证方式: 邮箱验证
邮箱账号: 学号@mail.sustech.edu.cn
(如: 12110000@mail.sustech.edu.cn)
邮箱密码: 证件号后8位, 少数是Nkd+证件号后6位, 请按照此顺序尝试登陆

- ▶ 迎新报到系统的开放时间为 **2022年7月18日-8月18日**。
- ▶ 请务必于 **7月30日**前完善个人资料, 含基本信息、教育经历等, 并上传照片。
- ▶ 完成书院和导师双选后才能在报到系统查到学号, 之后可在南科大官方微信企业号完成身份验证。
- ▶ 来校报到前可进入【新生报到】栏目打印《新生入学报到程序单》(限浏览器端)。
- ▶ 迎新网将提供《学生手册》PDF版、入学指南、入学教育、常见问题等相关资讯, 敬请登陆: <https://welcome.sustech.edu.cn/>



任务02 书院和导师双选

☎咨询电话：王老师 0755-88010517

▶ 填报时间

2022年7月18日-8月1日

▶ 填报规则

学生与书院双向互选, 每位同学可以在迎新报到系统里同时提交3个书院志愿和导师志愿, 勾选“同意随机安排”选项则不能进行选择操作。

▶ 结果查询

2022年8月2日-6日为书院录取时间, 8月8日-11日为导师录取时间, 书院和导师录取完毕之后, 同学们可以在迎新报到系统查询到录取结果。

温馨提示

书院录取按照第一、二、三志愿的顺序依次进行录取。书院制作为南科大拔尖创新人才培养模式的重要探索, 早在学校筹备之初就写入章程中。导师制是书院制的核心。目前6个书院六合生辉, 各具特色, 同学们可以在本指南书院介绍部分、迎新网、各书院官网上了解更多书院和导师的相关信息, 希望同学们都可以选择到自己心仪的书院和导师。

任务03 入学费用

☎咨询电话：梁老师 0755-88010802

收到录取通知书后, 请于2022年8月15日9:00-8月17日17:00期间进入“南方科技大学缴费平台”进行网上缴费

🔗方式一：使用浏览器登录南方科技大学校园统一缴费平台



网 址: <https://payment.sustech.edu.cn/>
用 户 名: 学号
初始密码: Sustech+证件号后10位 (末尾字母大写)

🔗方式二：扫码关注南科大财务部微信公众号



点击【办理业务】-【收费平台】, 注册后缴费

用 户 名: 学号
初始密码: 身份证号码后六位
缴费内容包括:
学 费: 6000元/年/人
住宿费: 1200元/年/人 (广东省物价局统一规定)
保险费: 620元/年/人

注: 未缴费的同学无法完成报到手续, 请务必于规定时间内缴清各类费用; 已办理助学贷款的同学无需在平台进行缴纳。

请各位同学和家长提高防范意识, 谨防诈骗! 若您接到谎称我校工作人员、招生人员、辅导员向您索要财物的电话、邮件, 请向学校核实。

温馨提示



任务04 新生资助

☎ 咨询电话：卢老师 0755-88010519

一、绿色通道

为切实保证家庭经济困难学生顺利入学，学校对家庭经济困难的新生，一律先办理入学手续，然后再根据核实后的情况，分别采取不同办法予以资助。

请需要通过“绿色通道”入学的同学填写《南方科技大学家庭经济困难学生认定申请表》（无需加盖公章）和其他相关家庭经济状况证明材料到报到现场“绿色通道”处报到入学。

二、生源地助学贷款

贷款对象是家庭经济困难的普通高校全日制本专科生。贷款金额原则上本专科生每生每年最高申请金额不超过 12000 元。2020 年 1 月 1 日起，新签订的助学贷款合同利率按照同期同档次贷款市场报价利率 LPR5Y-30 个基点（即 LPR5Y-0.3%）执行。贷款学生在学习期间的国家助学贷款利息全部由财政补贴，贷款学生毕业后的前五年内只需偿还利息不需还本金，自毕业第六年起开始偿还本金和利息，助学贷款年限可为学制加 15 年，最长不超过 22 年。大学新生可在秋季学期开学前（一般为每年 7 月 -9 月）向户籍所在地县级学生资助管理部门申请生源地信用助学贷款，已申请过生源地信用助学贷款的学生可直接在网上申请续贷。办理生源地助学贷款需要用到的信息如下：

高校名称：南方科技大学

高校收费开户行：中信银行深圳分行营业部

学校收费账号：8110301013200282614

学校联系电话：0755-88010519

请办理了生源地助学贷款的同学持贷款受理证明或确认函到报到现场“绿色通道”处报到入学。

三、南方科技大学家庭经济困难学生认定申请表

家庭经济困难且有意申请助学金等资助的同学需填写该表。按最新政策，该表无需加盖公章。学生可提供影响家庭经济状况的相关证明材料（如扶贫帮扶手册、五保证、儿童福利证、低保证、下岗证、救助证、残疾人证、医院诊断证明、医疗发票等）复印件，于当年 9 月份学校开展国家助学金评选时单独交给辅导员。



任务05 团组织关系转移（限共青团员、未满28岁的共产党员）

☎ 咨询电话：熊老师 0755-88010578

- ▶ 一、新生团员关系转至“中国共产主义青年团南方科技大学 xx 书院 22 级 xx 班支部委员会”。
- ▶ 二、新生于 2022 年 8 月 16 日之前扫描二维码进行智慧团建系统团员身份认证 / 已注册智慧团建系统的学生团员进行系统内组织关系转移（二维码及相关指引见“常见问题”23 页）。填写完成后将审核截图上传到迎新报到系统指定位置（截图请注意保留姓名信息），后台将于 8 月 17 日统一进行审核。

任务06 户口迁移

☎ 咨询电话：何老师 0755-88010654

一、我校户籍信息

户籍名称：南方科技大学
户籍地址：广东省深圳市南山区学苑大道 1088 号
所属派出所：塘朗派出所



二、新生申请入户所需资料

序号	材料	数量	要求	办理地
1	1寸彩色照片	1	要求和二代身份证相片回执照片一致	在各报到点 或自行前往 深圳的照相馆
2	二代身份证 照像回执	1	空白处写上姓名、身份证号码、学号、电话号码	
3	户口迁移证 (原件+复印件)	1+1	①各项内容须清晰全面,地址具体到省、市、县、区,注明未/已婚,“农业”或“非农业” ②迁移证原件需加盖户籍派出所章,地方派出所骑缝章,印章必须清晰可辨。	凭新生录取 通知书到户 口原籍地派 出所办理
4	身份证正反 面复印件	2	空白处写上身高、血型、有无参军史、有无宗教信仰	无
5	录取通知书 复印件	2	空白处写上联系电话、学号	无

备注

- ① 以上第 3、4、5 项中的复印件需要用 A4 纸复印清晰完整；
- ② 广东省内户籍迁移已开通一站式通道，广东省内办理入户的新生不需要“户口迁移证”，只需要提供以上第 1、2、4、5 项和户口个人页复印件 1 份。

三、注意事项

- ▶ 凡被我校录取的全日制市外新生，入学时可以自愿选择是否办理户口迁移手续，本市户籍的学生不需办理户口迁移手续；
- ▶ 户口迁移证上要求两个机关单位的印章：派出所户籍专用印章和省公安厅印章，派出所印章要清晰可辨，分别在骑缝处和右下方，省公安厅印章是文本打印，派出所印章是人工加盖；
- ▶ 除照片和回执外，新生入户申请所需材料请在入校报到之后按照书院的通知要求上交；
- ▶ 户口迁移证有效期是一个月。学生户口迁移为集中办理，不受此期限限制；
- ▶ 新生入户需集中办理，时间周期较长，在入户办理期间同学们需保管好身份证件、港澳通行证和护照等证件以免丢失，户籍迁移期间这些证件无法补办，如有遗失，需等户籍迁入学校后再行办理。

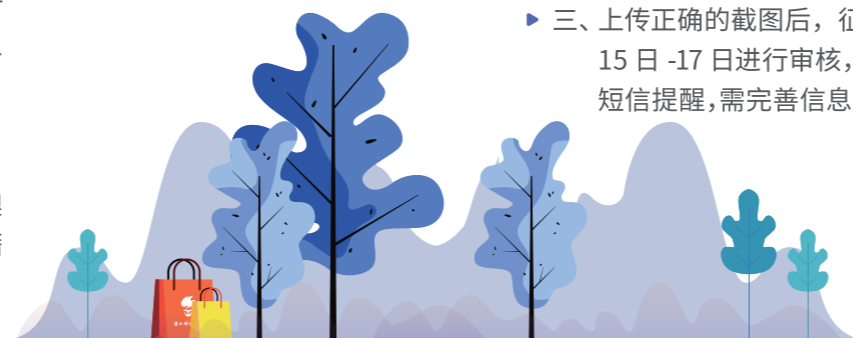

任务07 社保办理

☎ 咨询电话：黄老师 0755-88010512

大学生医疗保险以自愿投保为原则，为保障我校在校生的基本医疗需求，全体在校生均应购买医疗保险，学校统一为学生办理参保手续。家庭已为学生购买医疗保险的可不参保。新生开学之后请注意邮件通知，统一上交“深圳市内照相馆拍摄的参保照片回执”（报到当天现场可提供拍摄），学校统一批量制卡，制卡成功后学生事务中心将进行统一绑定及发放。



任务08 兵役登记

☎ 咨询电话：陈老师 0755-88010692

按照国防部、国家相关法律要求，当年 12 月 31 日前年满 18 岁的男性公民，应当按照法律规定履行兵役登记义务。高校学生要严格落实兵役登记制度，**请所有年满 18 周岁男性新生在全国征兵网 (<http://www.gfbzb.gov.cn/>) 进行兵役登记**，如无参军意愿，点击“仅兵役登记”即可，如有意愿参军的同学，申请缓征或直接应征报名。

- ▶ 一、新生必须在 8 月 13 日前完成兵役登记，姓名、身份证号、个人头像照片等信息填写完毕后，将兵役登记成功的页面截图上传至迎新报到系统【学生事务】—【上传兵役信息】，**截图必须显示网登编号、姓名、身份证号**，以下三种方式均可：



方式一：手机端兵役登记截图



方式二：网页端兵役登记截图

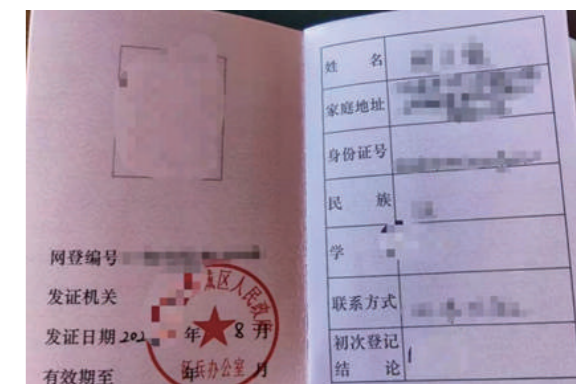

方式三：纸质版兵役登记证照片

- ▶ 二、户籍拟迁入深圳的同学，如在生源地已进行兵役登记，请登录全国征兵网，将“常住户籍所在地”一栏修改为“南方科技大学”。
- ▶ 三、上传正确的截图后，征兵工作站将于 2022 年 8 月 15 日 -17 日进行审核，兵役登记有误的学生将收到短信提醒，需完善信息后再次上传。





任务09 学生档案

☎ 咨询电话：黄老师 0755-88010512

🔔 新生档案交接程序

- ▶ 自带档案：由新生本人自带档案（贴好密封条）至学校，报到入学后前往书院报到点交于工作人员处。
- ▶ 寄送档案：由新生所在省（市、自治区）或所在地（市、区）招生主管部门或就读中学集中统一向学校学生工作部寄送，学生工作部负责处理，不经学生本人。
- ▶ 档案寄送地址及联系人：
广东省深圳市南山区学苑大道 1088 号，南方科技大学书院收发室
学生工作部 黄老师 13590289362

📌 注意事项

- ① 新生交接档案需由原学校或所在省（市、自治区）或所在地（市、区）招生主管部门进行密封，密封条撕毁无效；
- ② 对报到后学校未收到档案（或档案材料不全）的新生，新生本人应到所在地（省、市、区）招生主管部门或原就读中学查询，并及时补交本人档案（或档案所缺材料）。

任务10 学生手册测试

🔔 测试时间

2022 年 7 月 18 日 - 8 月 17 日

🔔 测试准备

同学们可在迎新网 <https://welcome.sustech.edu.cn> 下载《学生手册》PDF 版进行学习。

🔔 测试方式

采用开卷形式。同学们可在迎新报到系统中点击“学生手册测试”链接进入考试页面进行作答。试卷采用随机抽题的形式，共 100 题，每题 1 分，90 分以上为通过测试。学生可以无限次作答，以最高分为最终成绩。

任务11 入学准备状态测试

- ▶ 一、2022 年 7 月 18 日 - 8 月 17 日期间，同学们点击链接进入页面完成入学准备状态测试；
- ▶ 二、入学准备状态测试的目的在于了解新生内在心理资源，选项没有好坏之分，请同学们按照自己真实情况一次性填答完毕，请勿多次作答；
- ▶ 三、本次测试结果仅供学校老师了解同学们的入学准备状态，我们将严格按照保密守则对测试结果进行保密。



任务12 安全教育测试

☎ 咨询电话：周老师 0755-88010579

🔔 测试时间

2022 年 7 月 18 日 - 8 月 18 日

🔔 测试准备

新生需要在迎新报到系统点击测试链接前往测试平台观看相关学习视频。

🔔 测试方式

安全教育分模块进行，新生观看完视频之后会有相关的题目，可分步进行作答。题型为单选题，共计 50 道题，每题 2 分，可无限次作答，80 分以上为通过测试（具体学习和操作办法详见“常见问题”26 页）。

完成以上十二项报到前任务之后，就可以来学校进行现场报到了。如因为特殊情况耽误了任务完成，可在报到当天，在报到大厅工作人员的指引下，使用公共电脑完成报到前任务，再进入现场报到程序。

现场报到 REGISTRATION



报到后 AFTER REGISTRATION

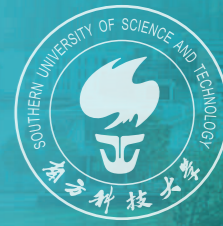

STEP ONE 时间和地点

报到时间

2022年8月18日 9:00-16:00

报到地点

- 一、致仁书院、致诚书院：
湖畔宿舍1栋1楼学生众创空间
- 二、树仁书院、树德书院、致新书院、树礼书院：
学生宿舍11栋101和102报到大厅

STEP TWO 学校报到程序

- 一、凭录取通知书到报到大厅打印报到程序单,自行打印可跳过此步骤;
- 二、本人携报到程序单、身份证原件(户口本)和录取通知书(原件上下联)到**招生办公室窗**口报到;
- 三、未成功批量扣款的学生请到**财务部窗口**缴费;
- 四、需要走绿色通道报到的同学请到**学生资助中心窗口**进行办理;
- 五、本人携两份身份证正反面的复印件,在报到大厅领取“南科大—中行”联名银行卡,无需现场激活。

STEP THREE 书院报到

- 一、书院报到具体地址详见迎新网;
- 二、如自带档案,由新生本人将档案(贴好密封条)交于书院工作人员并做好登记;
- 三、如申请户籍迁移,请将办理入户所需的所有材料交于书院工作人员(照片和回执除外);
- 四、领取校园卡(注:校园卡需先充值才可消费,请关注“南方科技大学”微信企业号,完成身份认证之后,在“校园卡”栏目进行充值);
- 五、签订宿舍入住协议,确认宿舍物资,登记办理入住。

STEP FOUR 其他事项

一、“南科大—中行”联名银行卡激活

时间: 2022年8月28日-9月1日

地点: 湖畔宿舍1栋1楼学生众创空间或自行前往中国银行(大学城支行)(地址:深圳市南山区学苑大道1099号华晖云门1楼,即学校1号门对面)

二、证件照片拍摄

用于办理新生医疗保险、户口迁移、学生证等

时间: 2022年8月18日 9:00-16:00

地点: 湖畔1栋1楼学生众创空间、学生宿舍11栋102活动室



新生体检

☎ 咨询电话: 杨老师 0755-88010576

入学后,学校将统一安排体检,具体时间等候学校的通知。在入学体检中有如下情形,我校有权取消学生入学资格或令其延缓入学资格:

- ▶ 一、考生高考报名时隐瞒“既往病史”;
- ▶ 二、入学复查与高考体检有出入而不符合要求的考生;
- ▶ 三、有重大疾病隐患,根据医嘱不适宜在校进行学习的考生;
- ▶ 四、教育部规定的其他不符合入学要求的检验状况。

军训

☎ 咨询电话: 陈老师 0755-88010692

军训时间

2022年8月18日-8月28日

温馨提醒

- ① 根据《普通高等学校军事课教学大纲》,军事课是必修课,分为军事理论和军事技能,各占2学分;
- ② 如有身体不适或其他原因需申请免训和缓训的同学,请提前和辅导员联系,按相关规定办理;
- ③ 军训具体相关安排请在迎新网查看。

温馨提醒

- ① 因故无法按时到校的学生,请于8月15日前通过电话、邮件或传真告知招生办公室王老师原因(电话 0755-88010535,邮箱 wangds@sustech.edu.cn)。逾期按自动放弃入学资格处理。
- ② 因疫情防控的政策和要求,从中高风险地区来校报到的学生请配合学校的报到安排。



来校交通

学校地址

深圳市南山区桃源街道学苑大道 1088 号
邮编：518055

周边交通线路

● 地铁站

5号环中线——塘朗站 (C出口)

● 公交线路

南方科技大学①: 37、43、74、81、122、M459

南方科技大学②: M554、(43、74、81、122、M459)

塘朗地铁站: 37、M217、M343、M393、M460、M554、
(B638、B818、) 高峰专线119、高峰专线120、高峰
专线150

温馨提醒

- ①仅供参考,以实际情况为准,请提前查询确认;
- ②地铁公交支持“腾讯乘车码”在内的多种支付方式;
- ③请按照深圳市防疫要求乘坐公共交通。

联系我们

招生办公室

电话: 0755-88010500

传真: 0755-88010504

邮箱: zsb@sustech.edu.cn

学生工作部

电话: 0755-88010517

传真: 0755-88011999

邮箱: osa@sustech.edu.cn



南科大 2022 级本科新生 QQ 群
群号: 868669598

欢迎加入南方科技大学2022年全国迎新群,有关新生营、报到一日安排、疫情防控等讯息将会在群里第一时间发布,欢迎天南地北的萌新一起加入。

深圳宝安国际机场及穗莞深城际

深圳地铁-到校路线

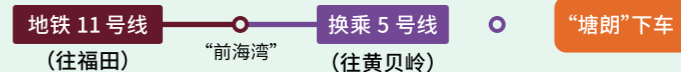

福田站

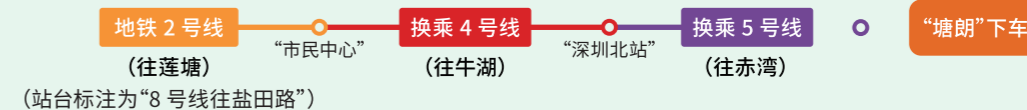

深圳站

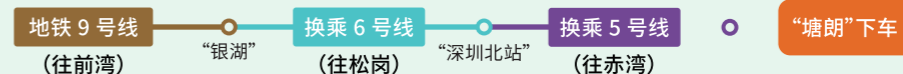
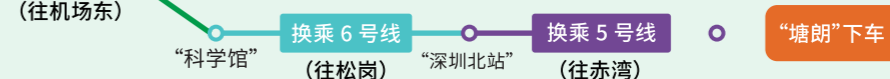

深圳东站



深圳北站



深圳西站

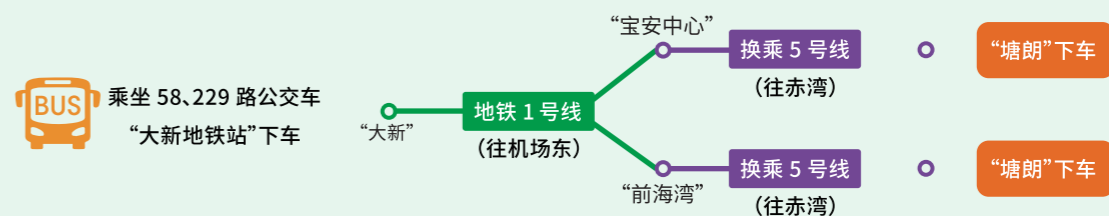

明德求是 日新自强

VIRTUE | TRUTH | ADVANCE

书院介绍 02.

RESIDENTIAL COLLEGES INTRODUCTION

书院是南方科技大学全面教育的核心组成部分，目前共成立了六个书院，本章以各书院的成立时间为顺序，分别对致仁书院、树仁书院、致诚书院、树德书院、致新书院、树礼书院展开介绍，帮助同学们更好地了解各个书院及其特色。



书院院训 格物致知、格心致仁
 特色文化 弘扬中华优秀传统文化、家文化
 核心价值 有力量、可实现的责任



致仁书院
微信公众号



2022级致仁书院
新生QQ群

书院团队

院长 徐保民 材料科学与工程系 讲席教授	学术副院长 张进 计算机科学与工程系 副教授
行政副院长 陶小月 致仁书院党总支书记	辅导员 程雯璟、薛杨钦、吴思含、 周南、罗炳申

致仁关键词

悠久	伴随南科大而生，成立于2011年9月9日。院名取自《礼记·大学》“致知在格物，物格而后知至”，由创校校长朱清时取名、题名。
传统	拥有致仁民乐团、致仁书画院等以传承中华优秀传统文化为特色的学生社团，举办了“水墨中华书画篆刻展”、“民乐专场音乐会”、“致仁家宴”等以弘扬中华传统文化的特色活动。
求新	创设致仁烘焙室、致仁咖啡社、致仁微创社、PBL项目式学习等以创新创业为追求的学生社团和项目。
宜人	致仁书院地处迎新桥头，拥有两栋学生宿舍和独立院落。阅湖和荔枝山分立两侧，前临一丹图书馆和公园，目之所及美不胜收。
地利	是离南科大教学楼、食堂、图书馆最近的书院，可最快步行至校园任意角落，节省宝贵时间。湖畔长廊人流涌动，有更多机会接触校园最新鲜最有活力的校园活动。
人和	致仁现有学生人数800+，书院导师人数90+，毕业生900+，拥有包括“教改实验班”在内的南科大最大规模、最完整的校友圈。

历年致仁十佳毕业生

届	姓名	院系	去向	培养层次
2016	朱晓丹	电子与电气工程系	阿里云河南分公司	
	夏鹏昆	电子与电气工程系	亚利桑那州立大学	博士
	闵思怡	电子与电气工程系	华为技术有限公司	博士
	王豪戈	化学系	达特茅斯学院	博士
2017	刘子剑	物理系	新加坡国立大学	博士
	石元	材料科学与工程系	达特茅斯学院	博士
	周泽华	电子与电气工程系	华为技术有限公司	
	李炳	化学系	剑桥大学	博士
2018	孟斐	数学系	纽约州立大学石溪分校	博士
	林嵘宇	物理系	阿卜杜拉国王科技大学	博士
	欧阳文开	材料科学与工程系	加州大学圣塔芭芭拉分校	博士
2019	王思婷	电子与电气工程系	华为技术有限公司	硕士
	姚瑶	环境科学与工程系	南佛罗里达大学	博士
	曾歆勋	计算机科学与工程系	腾讯科技(深圳)	博士
2020	郑惠元	物理系	香港大学	博士
	尚琳瑛	化学系	剑桥大学	博士
	胡启钲	化学系	新加坡国立大学	博士
2021	马昊	电子与电气工程系	深信服科技股份有限公司	
2021	余卓同	机械能源与工程系	苏黎世联邦理工学院	硕士
2022	张云皓	电子与电气工程系	北京大学	博士
	赵娅萱	材料科学与工程系	德克萨斯大学奥斯汀分校	博士
	傅伟堡	计算机科学与工程系	腾讯科技(深圳) SSP	

特色社团



品牌活动





书院院训 居高怀仁、止于至善
育人理念 育人至上，人格与体魄并重



树仁书院
微信公众号



2022级树仁书院
新生QQ群

书院简介

树仁书院成立于2013年9月9日，是南科大唯一荣获“全国高校党建工作样板支部”称号的书院，代表学校加入“两岸四地高校书院联盟”。书院秉承“居高怀仁、止于至善”的院训，将通识教育与专业教育相融合，致力于打造不同年级、不同专业学生思想交流与学科交融的社区，搭建导师与学生交流的温馨平台。

树仁书院文化体系



书院团队

院长 黄立民 化学系教授	学术副院长 塞林旋 电子与电气工程系副教授
行政副院长 韩英杰 树仁书院党总支书记	辅导员 魏林通、梁振宇、吴晔昊、王凯民、冯浩源、卢雪霞、李思颖

数说树仁

4+院士导师 甘晓华院士、唐勇院士、孟庆虎院士、徐强院士	4+艺术团 树仁钢琴社、树仁京剧社、树仁吉他社、树仁西乐社	6+品牌特色 树仁讲坛、树仁乐唱汇、树仁系列课程、树仁科技行、院校联盟、树仁文化周末
6+社会实践 云端西望、青马班、书院制论坛、连平支教、社区公益、北站义工	13+国际学生 来自11个国家的学生相聚树仁社区	91+导师 院系(中心)知名教授担任，成立“树仁·树人成长教育委员会”，建立启智、护航、领导力提升三大计划，用心陪伴学生成长
1000+公益服务 小树苗义工队，年度时长超1000小时，校十佳义工7人	930+毕业校友 书院校友一家亲，为学弟学妹开路启航	

学生组织



院长寄语

正如树仁的名字所示，学生除了学到课本的知识之外，还能收获更加全面的综合素质，如社会责任感、人文素养、科学精神、国际视野和健康的身心等。树仁书院不断推进书院文化的建设，加强书院导师制的核心作用，用心陪伴学生成长。书院提供了让学生自由发展的舞台。期待更多有梦想、充满激情和创造力的年轻学子加入树仁书院的大家庭。

——树仁书院院长 理学院化学系 黄立民教授

加入树仁，开启“5E”美妙之旅！

来吧，享受最“Exciting”的运动竞技乐趣！

“树仁总冠军”是我们的不懈追求！书院拥有10余支运动队和社团，累计荣获校级体育赛事冠军30+。选择树仁，收获知识的同时强健体魄，冠军征程等你加入！

来吧，感受最“Elegant”的音乐艺术氛围！

开设“树仁乐唱汇”等艺术活动，艺术团活跃，乐器配备齐全，指导老师由校内外知名人士担任，为书院学子提供更多风采展示平台。

来吧，申请最“Exclusive”的书院奖助学金！

专属树仁之星奖学金，涵盖科研、文体、实践等个人和团体奖项。

来吧，拥有最“Excellent”的书院生活环境！

专属庭院，智慧社区，设施齐全，湖山相拥、绿道相连。设置青年之家、导师工作室、树仁空间、自习室、活动室、小剧场等公共空间。

来吧，参与最“Energetic”的校外实践活动！

联合校外单位开展社会实践，设有“社会实践基地”“艺术实践基地”“义工服务基地”等，作为学校唯一代表加入“两岸四地高校书院制联盟”，共享多所高校资源。

书院通识教育七大模块

体育运动与生命健康、科学精神与人文素养、中华文化与礼仪文明、艺术体验与审美鉴赏、法制基础与当代社会、生涯规划与个人成长、劳动教育与挫折引领



致诚书院
微信公众号



2022级致诚书院
新生QQ群

书院院训 致诚无息，博厚悠远
育人愿景 从致诚出发，融入深圳；从深圳出发，走向世界！
创院精神 致远任重，诚至金开
做人原则 诚信为本



ZHICHENG COLLEGE, SUSUTech
致誠書院

书院简介

致诚书院成立于2015年7月，以“诚信为本”为立院精神，寄望致诚学子“诚心诚意地对待每一个人或事，达到至诚的境界”。

致诚书院依托导师、辅导员、大学长队伍，有序推进书院教育工作。促进“五育”并发，打造“诚”系列课程体系，构建开设拓展型实践课程，积极开展丰富多彩的项目化、探究型实践学习活动，实现学生文理渗透、专业互补、个性拓展，鼓励不同背景学生相互学习交流，满足学生的个性化发展需要，最终促进学生的全面发展。

书院团队

院长 张健 伦敦国王学院医学院副院长、 医学院教授	学术副院长 刘宇 力学与航空航天工程系副教授	行政副院长 吕瑶 致诚书院党总支书记	辅导员 甘立海、王蓬君、陈子廷、 张逸扬、蔡心怡、张瀚文、 陈子宁
---	-------------------------------------	---------------------------------	---

书院导师

致诚书院目前共有91名书院导师，涵盖24个院系，其中包括张东晓、汤涛、徐政和、张宏等4位院士与多位院系负责人。导师们通过致诚下午茶、导师班会等多项活动，与同学们保持密切联系，为学生的个人发展与专业提升提供帮助。

致诚书院——最深圳

致诚书院致力于培养具有国际视野和家国情怀的新时代大学生。为促进学生深入了解“双区驱动”建设，用好深圳“活教材”，“从致诚出发走向深圳，从深圳出发走向世界”，致诚书院组织开展探索深圳、攀登深圳、City Hunt、致诚晨跑等多项深圳本土活动，通过深入企业参观、攀登深圳名山、寻找城市痕迹等形式，引导学生感受深圳、融入深圳、热爱深圳，进而推动学生坚定理想信念，争做时代栋梁。



致诚书院——最文艺

致诚书院主办或承办致诚舞会、南科好声音、校庆晚会、橙子节等多项校级大型文艺活动，是六个书院中承办文艺类活动最多、规模最大的书院。致诚书院注重文化艺术与科技教育相结合，突出南科大本土特色，将科技元素融入各大文艺活动中，引导学生在感受美的同时体会科技创新魅力，培养充满文艺特色和人文情怀的科技人才。



“诚德”课堂

“诚德”课堂通过精品思政课程教育，激发“德育”亲和力，通过开展“探索深圳”“艺术思政”“法制课堂”等理论课程和致诚青马班、致诚中秋夜、致诚冬至日等实践活动，培养学生正确的人生观、价值观，培养学生具有良好的道德品质和正确的政治观念。



“诚理”课堂

“诚理”课堂依托各类导师队伍，多维指导“智育”人。通过开展致诚专业说、学长学姐带你飞、校友导师课等品牌活动，授予学生系统的科学文化知识、技能，发展学生的智力与与学习有关的非智力因素。



“诚毅”课堂

“诚毅”课堂促个性体育建设，强健体魄争佳绩。借助致诚健身社、致诚咏春社等平台，通过开展攀登深圳、City Hunt、趣味运动会等体育活动，授予学生健康的知识、技能，发展学生体力，增强学生体质，培养学生的意志力。



“诚美”课堂

“诚美”课堂丰富“美育”课程体系，打造文艺港湾。创办了橙子节、致诚生日会、致诚舞会、南科好声音的大型品牌活动，培养学生的审美观，发展学生鉴赏美、创造美的能力，培养学生的高尚情操和文明素质。



“诚勤”课堂

“诚勤”课堂立足学生社区，发挥志愿服务的育人价值，呈现融合性“劳育”课堂，开展党员志愿服务岗、宿舍美化大赛等活动，培养学生树立良好的劳动观念和提升劳动技能。





书院院训 芝兰玉树，立德弘毅。
价值追求 常青弘毅育英才，德才兼备尚君子
愿景定位 凝聚青春与智慧的温暖社区，
 培育德行与情操的精神家园。



书院简介

树德书院成立于 2015 年 7 月，现有学生 728 名，导师 98 名。书院秉持“敢闯敢试、求真务实、改革创新、追求卓越”的创校精神，以“创客教育”“团队体育”“语言艺术”“法制教育”为特色，开展丰富有趣的书院课程和学生活动，与书院学子共同把握和充实生命内涵，过有意义的大学生活。

书院团队

院长 杨丽丽 理学院 统计与数据科学系 教授	学术副院长 姬生健 生命科学学院 生物系 长聘副教授
行政副院长 马缨 树德书院党总支副书记	辅导员 侯杰、罗景之、李国冉、李斯明、 许嘉桐、蒋艳辉

树德灯塔

树德书院有 98 位导师，其中院士 6 人，讲席教授 14 人，教授若干，均分布在 26 个系和中心。此外，书院聘任社会导师 8 人，他们是中科院教授、北京电影学院教授、中科大教授、中集集团人力总监、中国登山界第一人等。导师是学生人生道路上的灯塔，帮助学生更好地适应大学生活，完成价值观和人格的塑造，带领学生开拓视野、发觉兴趣、选择适合自己的课程和专业，在潜移默化的影响中，让学生成为更优秀的自己。

书院培养计划

常青计划——全人教育（品德高尚、身心健康、健全人格、公益担当、善于合作）
 弘毅计划——青年领袖（理想信念坚定、全球胜任力培养）

生命旺盛



情趣博雅



研学创新



公益担当



行走四方



青马工程



书院院训
慎思笃行 推陈出新



书院简介

致新书院成立于 2016 年 7 月，院名“致新”来源于《大学》：“苟日新，日日新，又日新”，寓意学子们日有所学，日有更新。致新书院秉承着“慎思笃行，推陈出新”的院训和“五育融合、全面发展”的培养理念，致力于培养具有“家国情怀，有修养，知礼节，务实创新，崇尚公益，有强烈社会责任感的国际化人才”。作为全校第一个招收留学生的书院，致新书院也鼓励同学们积极进行对外交流，在交流中开拓视野，增长见识。致新书院培养出了南科大第一个赴斯坦福大学与第一位前往麻省理工学院深造的同学，也是唯一一个拥有院歌的书院，院歌《追梦致新人》由书院毕业生作词作曲。



数说致新

辅导员 4 名 兼职辅导员 2 名 书院导师 88 人

书院现有辅导员 4 名，兼职辅导员 2 名。书院导师 88 人，均来自各个院系的全职教授。致新书院导师队伍学科结构、年龄梯队合理，具体可以浏览书院官网导师页面。

谈及家国情怀，致新人团结有爱，凝聚集体

每年深秋时，书院会举办致新团聚日，天南海北的同学们以“致新人”的身份在此相会。一年两次的致新家宴，同学们一起包饺子、赏明月、画糖画、捏泥人，共享团聚的欢乐。书院每年会组织“青马班”，先后赴山东枣庄、江西瑞金、贵州遵义、广东深圳等地开展学习交流，鼓励大家在实践中体会真知，在行万里路中学习传承红色精神。



说到学术水平，致新人努力进步，争做南科之星

所谓“学学半”，致新书院建有独立的朋辈互助学习中心研讨室，组织互助课堂，请来优秀的学长学姐为同学们的日常学习答疑解惑，在互帮互助中共同进步。书院定期举办“走进实验室”系列活动，带领大家参观各专业实验室，帮助大家完成专业选择。致新书院是全校第一个以行政班为单位进行书院教育的书院，小班化的书院教育更好地促进师生间的交流，帮助同学们进行人格塑造和心灵成长。



论起课外活动，致新人脑洞大开，寓教于乐

戏剧大赛为每一个喜欢表演的“戏精”们提供施展的舞台，汉字大会、诗词大会让满腹诗书的的学士才女得以尽情施展才华，深蓝义卖活动帮助大家尽己所能，襄助公益事业。还有欢乐十足的趣味运动会，同学们一起挥洒汗水，收获快乐。

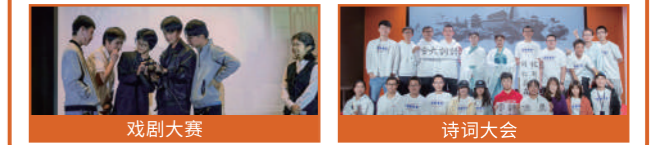

且谈艺术修养，致新人心灵手巧，优雅大方

谁说理工科只有钢铁直男直女？书院组织开展“礼仪课堂”、“拼布课堂”、“摄影课堂”、“宣传课堂”，帮助大家掌握衣着、就餐等社交礼仪和拼布手工、摄影、PS 等艺术技能。此外，致新书院还有古琴社和非遗社，飞入同学身边的传统文化是同学们大学生活的极佳点缀。



关于体育赛事，致新人团结拼搏，屡获佳绩

致新拥有实力强劲、团结友爱的各项运动队，其中足球队在 2019 年夺得“书院杯”冠军，乒乓球队夺得“筑梦杯”三连冠，排球队夺得“2018 年迎新杯”冠军。此外，致新书院还拥有雁落弓社、棒球社、网球队，聘有专业教练，长期开展体验活动和日常训练。



对了！致新书院坐落在美丽的心湖畔学生宿舍 14 栋，这里环境优美，交通便利，书院拥有独立的花园，种植基地，功能齐全的活动室、艺术教室，还有可以供同学们展示厨艺的小厨房。



来吧，加入致新！“致新有爱，因你存在”，我们一起来探索大学时光中的无限可能！



书院院训 修身、博识、慎思、致远
核心价值 仰望精神星空，脚踏实地大地

“人文底蕴与科学精神相结合”的书院



书院简介

树礼书院成立于2016年8月。院名出自《论语·季氏》——“不学礼，无以立”。礼是立身之本、修身之要。以“修身、博识、慎思、致远”为院训，以“仰望精神星空，脚踏实地大地”为核心价值。树礼书院由人文社会科学中心中文写作与语言认知教研室主任李蓝教授担任书院院长，是六所书院中唯一由人文学科教授担任院长的书院。

书院团队

院长 李蓝 人文科学中心讲席教授	学术副院长 洪伟 力学与航空航天工程系教授
行政副院长 刘萍 树礼书院党总支书记	辅导员 郭超，解一琪，李爱芝，唐庆航，陈家伟，陆经纬，林铭凯，郝丹妍

数说树礼

- 导师活动700+小时**
- 社会导师4名**
- 导师84人**
- 导师晨跑、导师午餐会、院长午餐会、导师 office hour 等
- 著名人文作家、演讲家、广东省人社局、中伦律师事务所
- 专业推介活动28场**
- 院士5人**
- 书院与 18 个院系协同开展专业推介会
- 陈十一院士、马大为院士、刘科院士、王海江院士、刘俊国院士
- 品牌活动“重走长征路”荣获省市校级荣誉4次**
- 2021 年全省高校党建工作创新案例三等奖、广东省高校学生案例一等奖、深圳市首届思政课改革创新系列课“金课”、南方科技大学党建研究关于党史学习路径课题库
- 学生组织6个**
- 特色学生社团8个**
- 运动社团5个**
- 学生会、团总支、新媒体中心、生活权益委员会、学生支持与发展中心、大学长团
- 树礼科普社、树礼 Pen beat 社、树礼微电影社、树礼阿卡贝拉社、汉服社、棍网球社、辩论社、说唱社
- 足球队、篮球队、网球队、乒乓球队、羽毛球队

树礼“人文+科技+运动”书院特色

人文

- 家国情怀** “重走长征路”特色思政实践课程、“大学”系列课程《我们在一座什么样的城市上大学》、《什么是大学》、《如何在南科大上大学》
- 人格养成** “不学礼，无以立”。书院推出一系列礼仪、美学等课程《礼的起源与发展》、《异性交往礼仪》、《中西方餐桌礼》、《法说底线》、《人文下午茶》，帮助同学们以礼立身，融入大学。

科技

- 求真探索** 院士讲堂：《科学家的家国情怀》；帮助及指引新生的《院长第一课》；定期组织实验室参观活动；定期举办大型专业推介会。
- 兴趣培养** 书院有广泛的兴趣课程《创新创业课程》、《职业生涯启蒙》、《行星科学》、《电影作品中的地球科学》。大型科普系列活动：南科制造——科普工程大赛、南科大故事和考古知识科普等。

运动

综合素养 书院体育活动特色和成绩近年来一路攀升，书院有篮球队、足球队、网球队、乒乓球队、羽毛球队等体育社团。在南科大大型体育赛事“筑梦杯”、“迎新杯”、春季运动会中屡获佳绩。



常见问题 03.

FREQUENTLY ASKED QUESTIONS

本章包含以下常见问题的说明解答：智慧团建系统及组织关系转移指引、2022 级新生医疗保险须知、兵役登记答疑、安全教育测试平台使用说明、“南科大—中行”联名银行卡使用说明、学生宿舍楼介绍，帮助同学们更顺利地报到和入学。

智慧团建系统团员身份认证及系统内组织关系转移指引

一、未注册过智慧团建的团员

- ▶ (一) 扫码报到(右侧二维码)
填写必填信息提交申请等待审核
- ▶ (二) 信息填写规范(请按规范填写否则无法通过审核)
 1. 所在团支部搜索: 中国共产主义青年团南方科技大学 xx 书院 22 级 xx 班支部委员会;
 2. 收入: 职业为学生无收入;
 3. 是否在本支部担任团干职务: 否;
 4. 全日制学历: 本科在读;
 5. 最高学历: 本科在读。
- ▶ (三) 看到此页面即为提交成功
如提交后发现以上填写信息有误, 请在报到之后将相关信息于书院(团委/团总支)书记处登记。



团员注册报到二维码



二、已注册广东智慧团建的团员

- ▶ (一) 操作步骤
 1. 微信登陆智慧团建首页, 点击进入“组织关系转接”;
 2. 填写转入组织和转出原因并提交(下附填写规范);
 3. 再次进入“组织关系转接”, 点击查看“组织关系转接记录”;
 4. 将此截图提交到迎新报到系统(截图请保留姓名信息)。
- ▶ (二) 填写规范
 1. 转入组织搜索: 南方科技大学xx书院22级xx班团支部;
 2. 转入原因选择: 升学/转学。



南科大团委

三、已注册广东省外智慧团建且未注册过广东智慧团建的团员

- ▶ 操作步骤
 1. 扫码进行广东智慧团建注册报到(详见步骤一);
 2. 在注册过的省外智慧团建中选择发起团组织关系转接;
 3. 搜索: 中国共产主义青年团南方科技大学 xx 书院 22 级 xx 班支部委员会, 发起转接;
 4. 将“组织关系转接记录”截图提交到迎新报到系统(截图请保留姓名信息)。



2022级新生医疗保险须知

一、参保说明

我校本科生医疗保险项目包括大学生医疗保险、学生人身意外伤害保险、深圳市重特大疾病补充医疗保险。学生应按要求在开学报到前统一缴纳各项医疗保险参保费, 学校按照各项医疗保险参保时间集中扣费并办理参保手续。学生若能提供保障当年医疗服务的其他社会保险或商业保险材料, 可不购买上述保险, 并在迎新系统内提交知情同意书。

二、相关政策

2022-2023 学年大学生医疗保险费用共计 620 元整。各项医疗保险完成支付后, 2023 年 7 月上旬集中开展剩余医保费退费工作。具体如下:

- (一) 深圳市基本医疗保险保费约为576元。医疗保险缴费标准为深圳市上年度在岗职工月平均工资×0.8%×12个月。
- (二) 深圳市重特大疾病补充医疗保险保费为39元。根据每年承保保险公司服务协议调整。
- (三) 学生人身意外伤害险保费为5元。保险费用由市财政、教育发展基金、学生按1:1:1比例分担。

三、参保须知

- (一) 首次在我市参保的大学生应向所属大学院校提交参保材料(新生报到系统中填写资料); 办理了少儿医保的深圳生源学生只需提交信息资料及缴费, 无需再次办理社保卡。
- (二) 每年9月至11月, 由学校统一为学生办理参保手续。
- (三) 参保学生的普通门诊应在绑定的定点医疗机构就医, 未绑定定点医疗机构的无法享受医疗保险门诊待遇。
- (四) 激活社保卡后, 我校学生绑定校内社康(上级医院为南方科技大学医院)。

四、社保补贴

家庭经济有困难的同学可以先办理医保缴费手续, 入学后凭成功参保材料到学生资助中心申请医保费用全额资助。

五、答疑环节

非深户在深圳读大学, 能不能既在老家参加医保, 又在深圳参加医保?

不可以。如已经在其他地方参加医保的, 则按照当地的医保相关规定享受待遇, 不能同时享受两地的医保待遇, 就医也不能报销两次。

参保大学生医保后, 什么时候才能享受医保待遇?

通过学校首次参保的, 从参保当月开始享受医保待遇。如果 9 月份在深圳读大学参加深圳医保并成功缴费的, 当月就能享受深圳医保的待遇。

大学生就医时也需要用社保卡吗? 如何办理?

深圳医保参保人就医时都需要按规定出示本人的社保卡, 否则无法享受相应的医保待遇。

首次参保或补、换金融社保卡的, 学校统一批量制卡, 首次申办免工本费。亦可关注“深圳医保”公众号, 线上申请深圳金融社保卡开卡申办。

如何查询自己是否成功参保?

个人查询参保信息可以通过【网页查询】和【微信查询】两种方式。

网页查询: 登录深圳市医保局或深圳市社保局官网“个人网上服务系统”(https://si-pub.sz.gov.cn/hspms/), 点击“查询服务”→“缴费信息查询”, 查询本年度缴费情况。

微信查询: 关注“深圳医保”微信公众号, 通过“掌上医保”→“个人信息查询”→“缴费信息查询”→“缴费明细查询”, 查询本年度缴费情况。

注意事项

学生参加大学生医保, 与社保机构之间直接发生医疗保障服务关系。大学生医保相关政策及流程、停保、报销问题解释权均在深圳市社保局(医保局), 学校只是组织协办单位, 不持有解释权。如有特别疑问, 可登陆深圳市社保局网站: <http://hrss.sz.gov.cn/szsi/> 查看, 或电话咨询 12333, 也可关注“深圳社保”、“深圳医保”微信公众号。

解疑释惑 **参军铸魂, 强国安邦!**
兵役登记, 人人有责

- 进行兵役登记就等于要参军吗?
不是。根据《兵役法》规定, 所有适龄男性青年都应按要求进行兵役登记。
- 我不清楚是否到应征年龄?
2022 年度应征报名年龄说明:
年龄的计算: 年龄 = 报名年份 - 出生年份。
男生登记年龄: 18 周岁起 (2004.12.31 前出生的)。
- 不想参军的适龄男青年怎样登记?
今年不想参军的适龄青年在兵役登记最后一栏选择“仅兵役登记”即可。如选择错误可与学校征兵工作办公室联系修改。
- 校征兵工作办公室电话: 0755-88010692
邮箱: zbb@sustech.edu.cn。
- 如何判断是否完成 2022 年男兵应征报名?
登录应征报名系统, 查看应征进度情况中“网上报名”步骤, 如果提示“网上报名已完成”则说明已完成信息填写。但如果您选择的暂缓参军, 则兵役机关无法设置您为预征对象。
- 非深户籍入伍是否能享受深圳户籍入伍待遇?
从本市入伍的非深籍全日制普通高等学校应届毕业生和退伍后复学的在校大学生, 享受深圳市的义务兵家庭优待金。

- 我还需要了解其他方面问题怎么办?
可登录 <https://www.gfbzb.gov.cn/> 查询, 或联系校征兵工作办公室;
电话: 0755-88010692, 陈老师, 邮箱: zbb@sustech.edu.cn。
- 学校对于大学生入伍参军有何相关的政策?
南方科技大学为鼓励学生应征入伍, 出台了《南方科技大学学生应征入伍优惠政策实施办法》, 对参军的学生提供一系列优惠政策。
包括: 对其在校期间缴纳的学费实行一次性补偿, 对获得的国家助学贷款实行代偿, 退役后复学或入学的实行学费减免;
学校设立应征入伍学生专项奖励, 给予入伍学生一次性奖励, 每人 2000 元; 减免在学校就读期间实际所缴纳的住宿费, 本科生 1200 元 / 年, 研究生 1300 元 / 年;
学校每年安排不低于 2% 的推免生招生计划, 专门招收应届毕业的退役大学生士兵免试攻读硕士研究生; 对退役大学生士兵优先考虑批准入党;
学校设立退役复学奖学金, 对退役后返校继续学习的学生发放奖学金, 退役复学后学校将按 6000 元 / 人 / 年的标准, 每年按 10 月计, 逐年逐月发放等等;
应征入伍学生除享受学校规定的优抚待遇外, 同时享受国家、深圳市和入学前户口所在地政府规定的优抚待遇。

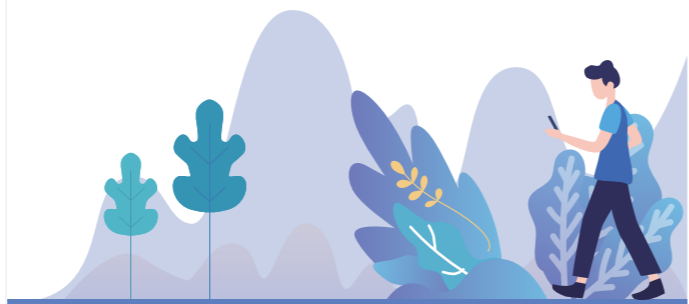

**2022年南方科技大学
安全教育测试平台使用说明**

亲爱的 2022 级同学:
你好!
恭喜你成为南方科技大学的一员! 收到大学录取通知书的欢喜之余, 也意味着你已长大成人, 要学会独立面对和处理生活中的困难和危机了。为了帮助你平安、顺利地度过美好的大学时光, 学校专门引进“互联网+”高校安全教育服务平台, 你可以通过手机端、电脑端随时随地学习入学前安全知识的网络微课程。大学生活多姿多彩, 但安全永远排在第一位。在报到前, 请按如下要求自主完成学习和考试, 考试分数 80 分以上通过。

手机端学习平台入口

1. 请扫描右方二维码, 关注微信公众号“安全微伴”;
2. 公众号菜单【安全必学】→【大学安全教育】→【开始学习】→输入学校名称、用户名、密码, 点【提交】绑定信息, 即便更换了设备, 只要个人微信号没变, 也可直接访问平台, 无需再次绑定;
3. 遇到问题请点【在线客服】或【常见问题】, 进行咨询(咨询时间: 周一至周五 8:30-17:00)。



绑定信息

【学校 / 社区】请填写: 南方科技大学
【用户名】请填写: 身份证号
【密码】请填写: 身份证号后 6 位

PC端学习平台入口

打开浏览器, 输入网址<https://freshman.sustech.edu.cn>登录迎新报到系统, 在考学测试栏目进入安全教育测试学习平台。

开放时间

2022 年 7 月 18 日至 8 月 18 日, 请尽快完成学习和考试。

**“南科大—中行”
联名银行卡使用说明**

亲爱的同学:
您好! 祝贺您成为南方科技大学2022级本科生!
春华秋实, 岁月更迭, 带着希望, 带着憧憬, 即将踏入南科大开始新的征程。在这所美丽的校园里, 中国银行将始终伴您左右, 为您提供全面、高效的金融服务, 为您的生活增加便利, 助您度过开心、充实的大学生活。
首先, 请各位同学收到南科大为您发送的弹窗“是否同意将身份证及人脸识别内容提供给中国银行用于南科大—中行联名卡制作”后, 点击“是”。同时当您踏入校园后, 请及时到中行校园驻点或中国银行大学城支行领取我行为您制作的联名卡, 此卡将作为您入校后奖学金、勤工俭学助学金、补贴等资金领取的入账账户。

其次, 若您的手机号码在到校后有变更, 请尽快到中行大学城支行更新您最新的手机号码。我们诚邀所有师生开通最新版手机银行, 享受我行手机银行转账便利、生活服务等各项专属福利。同时, 手机银行支持ATM扫码取款, 免去您出门带卡的麻烦。

第三, 为了表达对新生学子的满满诚意, 我行特意为“南科大—中行”联名卡用户准备了如下新生大礼包:

1. **短信服务减免:** 当您第一次领到联名卡并开通短信服务时, 中国银行大学城支行将为您提供短信服务终生免费的专属活动。
2. **抽奖活动:** 当您成功开通我行手机银行后, 我会在手机银行里为您每月提供一次抽奖活动, 奖品包括**1元、88元及288元话费**。
3. **话费充值立减:** 每月登录手机银行, 可享受一次话费充值立减, 金额**2-20元**不等。
4. **绑卡:** 联名卡首次绑定微信或手机银行, 可获赠**5元微信立减金**。次月后每月可领取一次微信立减金, 金额**2-99元**不等, 使用联名卡进行微信支付**单笔超过10元时即可使用**。
5. **手机银行生活频道为您提供:** 饿了么、美团, 每月享受一次**8元满减抵用券**, 满30元即可使用; **网易云音乐3元购、喜马拉雅1元购、腾讯视频会员7折卡、爱奇艺视频会员8折卡、猫眼电影30元立减10元、唯品会下单30元减15元**, 更有主题公园门票优惠等等。优惠多多, 静等您来。

6. 如果您在学校期间成功申请了国家助学贷款, 我行将竭诚为您服务, 为您的生活送上一笔急需金, 让您能够安心学习。

7. 如果您本科毕业后有出国继续深造的打算, 中行将为您提供一站式的出国咨询服务, 包括多币种的货币兑换、汇款服务。使用中行手机银行跨境汇款至境外中行, 跨境汇款手续费全免, 线上结汇达标还可以**领取300元微信立减金**。我行将竭诚为您的留学生活助力, 成为您贴心的金融服务伙伴。

最后, 再次感谢您对中行业务的支持, 期待与您携手共进, 共创美好未来!

学生宿舍楼介绍

☎ 咨询电话：周老师 0755-88010579

精彩的大学生活即将拉开帷幕，学生宿舍是同学们未来四年的家！本科生宿舍分为湖畔、荔园、二期等区域，“湖山院舍”依山就势，坐落在九山一水间。生态与人文并举，通过地表院落、空中廊道、楼层活动多维度构成层次丰富的立体空间，涵盖了住宿、餐饮、文娱康乐设施、学术及文化活动等功能，为学生打造文理渗透、专业互补、思维拓展的课外平台，成为书院育人的重要阵地。还有公寓管理员和驻院辅导员（由书院辅导员担任）与同学们同住一栋楼，可随时帮助大家解决公寓生活中遇到的问题。



湖畔公寓



荔园公寓



二期公寓

宿舍内详情介绍

(一)宿舍住几人,主要配置是怎样的?

本科宿舍为四人间,配置为上床下桌型。

(二)宿舍内公共配置有什么?

宿舍内有空调、风扇,每一层楼都配有公共的直接饮水设备,还有小型活动室、休闲平台、微波炉、冰箱等,免费无线 wifi 全校覆盖。

(三)卫生间长什么样?

洗衣房配备有洗衣机、烘干机、洗鞋机,同学们可通过手机扫码自助使用。

温馨提醒

洗衣机禁止洗涤袜子、内衣内裤、实验服、鞋子等物品。洗衣之前检查口袋,不要将硬币、纸张等杂物遗留在口袋中。为提高洗衣机使用效率,请自觉维护洗衣房清洁卫生,衣物用具摆放整齐,切勿将洗好的衣物长时间滞留洗衣机内。

宿舍用电管理

每位同学每月有 10 度免费基础电量,电控系统会在 2 月末和 8 月末按宿舍人数给宿舍用电账户统一充值。日常用电通过企业微信水电充值系统充值。

热水设置:热水系统需线下充值 1 元并激活后才能使用。开学报到后,可就近通过校园卡自助服务圈存机进行充值和激活。

明德求是 日新自强
VIRTUE | TRUTH | ADVANCE

学生组织

04.

STUDENT ORGANIZATIONS

南方科技大学第七届新生营火热报名中,校团委、校学生会、校学生社团联合会、校义工联合会、校红十字会学生分会等学生组织期待同学们的加入,共同开启丰富多彩的南科大校园生活!

南方科技大学第七届新生营火热报名中

南方科技大学新生营是由南方科技大学学生会主办的品牌活动，截至 2022 年 6 月已成功举办六届，是校学生会最有影响力的活动之一。新生营旨在带领新生提前感悟优秀、丰富的南科大校园文化，体验大学生活，为新生提供一个与同学、学长学姐及老师交流的机会，活动期间也将由校学生会的学长学姐们带领大家领略深圳的风土人情，帮助大家更快适应大学生活。如果你迫不及待想来南科大一探究竟，给大学生涯拉开精彩的序幕，或是有志于成为校学生会的一员，那么不要犹豫，果断报名吧！

注：活动不收取任何费用，主办方将为全体参与人员购买人身意外险。活动最终解释权归南方科技大学学生会所有。

一、新生营行程安排(暂定)

日期	上午	下午
8.13	迎接新生	迎接新生,破冰晚会
8.14	校园寻宝	实验室参观
8.15	莲花山团建	深圳博物馆参观
8.16	企业行	社团体验
8.17	非遗 DIY	Presentation
8.18	结营仪式	

二、报名及选拔流程

- (一)关注校学生会微信公众号相关推送内容,微信请搜索公众号:南方科技大学学生会;
- (二)加入第七届新生营咨询群,从群文件下载报名表填写并提交;
- (三)公布进入面试名单,确认面试时间;
- (四)线上面试;
- (五)公布最终名单。

如有任何疑问或有报名第七届新生营意向的同学可扫码加入“第七届新生营咨询群”，向群内校学生会学长学姐咨询详细信息，也可关注“南方科技大学学生会”微信公众号留意相关推送。我们期待你的加入！



第七届新生营咨询 QQ 群



南方科技大学学生会
微信公众号

共青团南方科技大学委员会

共青团南方科技大学委员会简称南科大团委，成立于 2015 年 5 月，是在学校党委领导下团结、引领和服务南科大广大青年的先进青年群众组织，是团结、引领和服务全校青年的中坚力量。南科大团委自成立以来，始终坚持“服务大局，服务同学”的宗旨，紧密结合我校实际情况，推出一系列特色品牌活动，深受青年学生喜爱。



校团委招新 QQ 群



南科大团委微信公众号



一二·九红歌快闪



红色话剧展演



读书分享会



南科学子上央视



五四表彰大会

南方科技大学学生会

南方科技大学学生会成立于 2012 年，以“全心全意为同学服务”为宗旨，至今已有九届，是具有广泛影响力的校级学生组织。学生会以权益维护为工作重心，通过权小益问卷反馈平台、专题座谈会与学生议事会等形式，搭建学校与学生的沟通桥梁，促进权益问题合理解决；学生会关注同学们的课余时间，积极举办同学们需要的校园文体活动，目前已有迎新晚会、地区文化节、TEDx SUSTech、国风南渡、解密舞会、书院杯体育赛事等品牌活动，成为校园文化的重要建设者。南方科技大学学生会有温馨的工作氛围、优秀的团队精神、严明的纪律规范，工作受到同学和老师的广泛好评，在校园文化、权益维护等方面起重要作用。

组织架构

南方科技大学学生会由学生代表大会和执行委员会组成，执行委员会下设办公室、学创部、文体部、宣传部、外联部、权益部共六个部门，总人数约六十人。各部门既承担自己独特的职能，又相互协作、紧密联系，共同筹办学生会的各项活动。



第九届学生会合照



解密舞会



迎新晚会



地区文化节



“书院杯”足球赛

南方科技大学学生社团联合会



南方科技大学学生社团联合会（简称社联）成立于2015年5月，是南方科技大学校级学生组织之一。社联以“服务社团，繁荣社团文化；扶植社团，打造南科品牌社团”为己任，致力行走于社团与校内组织，解决社团问题，优化社团结构，丰富社团活动。社联由主席团、办公室、活动部、宣传部、拓展部、财务部组成。各个部门相互合作，共同进步，全新全意为社团服务。目前，社联共有注册社团86个，涵盖体育、艺术、文化、科技、志愿公益、创新创业等领域，呈现出“百家争鸣，百花齐放”的发展局面。



“百团大战”社团纳新及风采展示活动



社团风采



社团研讨会



社团嘉年华系列活动之花朝节

南方科技大学义工联合会



南方科技大学义工联合会，英文简称“SUVA”（SUSTech Volunteer Association），成立于2017年5月，是校党委领导下，校团委指导下的校级公益学生组织，由主席团、办公室、新媒体部、外联部、组织培训部和财务部构成。义工联合会包括个人会员（全校义工）和团体会员（南科公益、应急救援队、招生宣传协会、致仁青年志愿者协会、树仁小树苗义工队、致新公益、双创协会议工队、理学院志愿服务队、工学院志愿者服务队、教职工子女志愿服务队、南科大附中义工队及垃圾分类志愿服务队）。义工联的成立是为了进一步营造校内公益氛围，保障义工权益，使“来了就是深圳人，来了就做志愿者”这句口号深入人心。



南方科技大学十周年校庆志愿活动



ASC20-21世界大学生超级计算机竞赛志愿活动



南山半程马拉松志愿活动



“红色行动”志愿献血活动

南方科技大学红十字会学生分会



红十字会是以保护人的生命和健康、发扬人道主义精神、促进和平进步事业为宗旨，从事人道主义工作的社会救助团体。南方科技大学红十字会学生分会成立于2022年6月，面向我校学生宣传人道精神，开展生命教育，普及急救、防灾避险和卫生健康知识，倡导无偿献血、造血干细胞捐献、人体器官捐献；培养学生自我防护意识和责任意识；促进学生全面发展。



本科生资助政策简介

05.

INTRODUCTION TO UNDERGRADUATE FINANCIAL AID POLICY

南方科技大学本科生资助类型主要包括：国家奖助学金、学校奖学金以及学校其他资助措施。学生资助管理中心围绕“践行资助育人理念，促进学生全面发展”的资助目标，切实帮助每位学生在追求梦想的道路不断前行。

南方科技大学本科生资助政策简介

学生资助管理中心

2022年6月

学生资助管理中心已搭建起“奖、助、贷、勤、补”等项目多样，“学校、书院、院系”层次丰富，校内校外相结合的资助体系。

中心围绕“践行资助育人理念，促进学生全面发展”的资助目标，通过完善资助项目、提高资助精准度、加强资助宣传等途径，抓好学生励志教育、诚信教育、感恩教育、社会责任感教育，切实帮助每位学生在追求梦想的道路上不断前行。

一、国家奖助学金

（一）国家奖学金

奖励对象是普通高校全日制本专科二年级及以上优秀在校学生，奖励标准为每生每年**8000元**。同一学年内，获得国家奖学金的家庭经济困难学生可以同时申请并获得国家助学金，但不能同时获得国家励志奖学金。

（二）国家励志奖学金

奖励对象是品学兼优、家庭经济困难的二年级及以上的普通高校全日制本专科在校生，奖励标准为每生每年**5000元**。同一学年内，获得国家励志奖学金的家庭经济困难学生可以同时申请并获得国家助学金，但不能同时获得国家奖学金。

（三）国家助学金

资助对象是家庭经济困难的普通高校全日制本专科学生，按照学生家庭经济困难等级分档资助，分为每生每年**3000元档**和**4000元档**。全日制在校退役士兵学生全部享受本专科生国家助学金，资助标准为每生每年3300元。

（四）广东省家庭经济困难大学新生资助

资助对象是当年考入全日制普通高校、广东省户籍的家庭经济困难本专科一年级新生，每人最高不超过**6000元**。考入省内高校的新生开学时向学校申请，考入省外高校的新生向户籍所在地县级教育部门申请。

（五）广东省少数民族聚居区少数民族大学生资助

资助对象是广东省少数民族聚居区户籍并在广东省少数民族聚居区接受完整义务教育的全日制普通高校本专科少数民族在校大学生，每生每年**10000元**，资助周期为本专科就读期间。符合条件的少数民族大学生向入学前户籍所在地的县(市、区)民族工作部门提出申请。

（六）南粤扶残助学工程

资助对象是当年考入普通高校的广东省户籍全日制残疾人在校大学生，专科生、本科生分别一次性每人资助**10000元、15000元**。符合条件的残疾人大学生向入学前户籍所在地的县(市、区)级残联提出申请。

（七）服兵役高等学校学生国家教育资助

为鼓励学生应征入伍，学校对应征入伍服义务兵役、招收为士官、退役后复学或入学的学生实行**学费补偿、国家助学贷款代偿、学费减免**，具体资助政策及金额可见《2022年参军入伍政策解读》。

（八）“三支一扶”国家助学贷款代偿

广东省高校学生毕业后到农村基层从事支农、支教、支医和扶贫工作，服务期满考核合格继续在经济欠发达地区基层工作满1年以上，其在校学习期间的国家助学贷款本息，可申请财政代偿。

二、学校奖学金

（一）国内本科生新生奖学金

学校对国内一年级本科新生发放国内本科生新生奖学金。奖励标准及金额以当年招生办公室正式发布的文件为准。

（二）优秀学生奖学金

奖励对象是普通高校全日制本专科二年级及以上优秀在校学生，奖励标准为**一等奖6000元、二等奖3000元、三等奖1500元**。

（三）书院奖学金

各书院结合自身特色设立不同名称、等级的书院奖学金项目。学生可向书院申请，奖励金额分别为**2000元、1000元、500元**及以下。



温馨提醒

申请家庭经济困难学生认定，需要填写《南方科技大学家庭经济困难学生认定申请表》，这张表会随录取通知书和政策简介一并下发，无需盖章，但需要个人承诺并签字，请诚实守信、如实填写。如果是原建档立卡、低保、特困供养等学生或是其他家庭经济困难学生，请带上相关材料复印件。

三、学校其他资助措施

（一）临时困难补助

家庭经济困难的全日制在籍在校本科生因突发事件而无法维持上学的基本生活费用(如本人生病医疗费用较高、父母一方重病、家庭遭受严重自然灾害等情况)，可向学生资助管理中心申请临时困难补助。原则上临时困难补助的额度一般每人每年不超过10000元，并按照学生不同困难情况分为三个等级予以补助。

（二）“温暖回家路”寒假交通费补贴

家庭经济困难的全日制在籍在校本科生可向学校申请“温暖回家路”寒假交通费补贴，申请补贴标准以学校当年的正式通知为准。

（三）医疗保险保障

家庭经济困难学生大学生医疗保险的个人缴费部分，可凭缴费凭证，向学校申请全额资助。

（四）考试费补贴

为鼓励家庭经济困难学生为今后求学就业打下良好基础，学校每年对部分国家教育考试、社会证书考试以及语言考试进行资助，具体资助项目及资助金额可关注学生资助管理中心邮件通知。

（五）勤工助学

学生在学校的组织下，利用课余时间，通过自己的劳动取得合法报酬，用于改善学习和生活条件。学生参加勤工助学的原则上每周不超过8小时，每月不超过40小时。最低小时工资不低于深圳最低小时工资标准。

安全预警

开学前后往往是电信、网络诈骗高发期，一些诈骗分子会冒充大学老师、资助机构工作人员等，给新生发短信、打电话、加微信或QQ好友，用各种手段骗取钱财，或发放互联网消费贷款，引诱学生陷入高额贷款陷阱。请你一定擦亮眼睛，提高警惕，抵住诱惑，避免上当。想了解学生资助政策的更多内容，可拨打学校学生资助管理中心电话(0755-88010519)，也可以发送邮件到学生资助管理中心(financialaid@sustech.edu.cn)。



南方科技大学家庭经济困难学生认定申请表

南方科技大学学生家庭经济状况相关证明材料列表

序号	家庭情况	对应提交证明材料（复印件）
1	建档立卡户	扶贫帮扶手册、户口簿
2	特困职工子女	特困职工证
3	城乡低保户、农村低保户	低保证
4	城镇低收入困难家庭	救助证、低收入证
5	孤儿	儿童福利证、孤儿证明
6	优抚对象（含烈士、牺牲军人亲属）	优抚对象证明
7	因公牺牲警察子女	因公牺牲警察证明
8	单亲家庭、离异家庭	死亡证明、离婚证明
9	家庭成员患重大疾病（含学生本人） ^①	医院诊断证明、医疗发票
10	家庭成员下岗或失业	下岗证、失业证明
11	家庭成员为残疾人（含学生本人）	残疾人证
12	家庭成员在上学人数（含本人）	学生证

① “重大疾病”参照保险业《重大疾病保险的疾病定义使用规范》的规定

学生基本情况	姓名		学号		性别		民族	
	出生年月		书院		班级			
	身份证号			入学前户口性质		□城镇 □农村		
	户籍地址	省（自治区） 市 县（市、区） 镇（街道） 村（居委） （门牌号）						
	本人健康状况	1. 残疾 <input type="checkbox"/> 是 <input type="checkbox"/> 否 2. 患重大疾病 <input type="checkbox"/> 是 <input type="checkbox"/> 否 如是残疾，请选择类别： <input type="checkbox"/> 视残 <input type="checkbox"/> 听残 <input type="checkbox"/> 智残 <input type="checkbox"/> 其他：_____ 残疾等级： <input type="checkbox"/> 一级 <input type="checkbox"/> 二级 <input type="checkbox"/> 三级 <input type="checkbox"/> 四级						
家庭信息	家庭人口数		家庭成员在上学人数（含本人）			赡养人数		
	家庭人均年收入	元	家庭成员失业人数					
	父母现居住住房	<input type="checkbox"/> 自有 <input type="checkbox"/> 租赁 <input type="checkbox"/> 其他：		家庭购车	<input type="checkbox"/> 无车 <input type="checkbox"/> 小轿车 <input type="checkbox"/> 货车 <input type="checkbox"/> 农用车			
	负债情况	是否负债： <input type="checkbox"/> 是 <input type="checkbox"/> 否		如有负债，负债原因是： <input type="checkbox"/> 因病 <input type="checkbox"/> 因学 <input type="checkbox"/> 房贷、车贷				
	入学前本人或家庭获得资助情况	项目 1:		年份:	资助金额:	元		
	项目 2:		年份:	资助金额:	元			
	项目 3:		年份:	资助金额:	元			
家庭情况（勾选，可多选）	<input type="checkbox"/> 脱贫家庭学生		<input type="checkbox"/> 脱贫不稳定家庭学生		<input type="checkbox"/> 边缘易致贫家庭学生			
	<input type="checkbox"/> 突发严重困难户学生		<input type="checkbox"/> 特困供养人员		<input type="checkbox"/> 特困职工子女			
	<input type="checkbox"/> 建档立卡贫困户成员		<input type="checkbox"/> 原广东省户籍建档立卡家庭学生					
	<input type="checkbox"/> 最低生活保障家庭学生		<input type="checkbox"/> 低保边缘（低收入、低保临界）、支出型困难家庭学生					
	<input type="checkbox"/> 享受国家定期抚恤补助的优抚对象（含烈士子女、牺牲军人子女）、因公牺牲警察子女							
	<input type="checkbox"/> 孤儿（含事实无人抚养）		<input type="checkbox"/> 父母不能履行抚养义务的儿童		<input type="checkbox"/> 父母一方抚养			
	<input type="checkbox"/> 低收入家庭成员		<input type="checkbox"/> 家庭成员有重大疾病		<input type="checkbox"/> 家庭成员下岗或失业			
	<input type="checkbox"/> 家庭成员中有残疾人		<input type="checkbox"/> 家庭有零收入的____位长辈（如祖父母等）需要赡养					
	<input type="checkbox"/> 家庭遭受重大自然灾害或重大突发事件致使家庭财产损失较重							
	<input type="checkbox"/> 其他情况：_____							
家庭成员情况（含祖父母）	姓名	年龄	与本人关系	工作（学习）单位	联系电话	文化程度	年收入（元）	健康状况

影响家庭经济状况有关信息	<p>家庭主要收入来源类型（只能勾选填其中一项）</p> <p><input type="checkbox"/>1. 工资、奖金、津贴、补贴和其他劳动收入；</p> <p><input type="checkbox"/>2. 离退休金、基本养老金、基本生活费、失业保险金；</p> <p><input type="checkbox"/>3. 继承、接受赠予、出租或出售家庭财产获得的收入；</p> <p><input type="checkbox"/>4. 存款及利息，有价证券及红利、股票、博彩等收入；</p> <p><input type="checkbox"/>5. 经商、办厂以及从事种植业、养殖业、加工业扣除必要成本后的收入；</p> <p><input type="checkbox"/>6. 赡养费、抚(扶)养费； <input type="checkbox"/>7. 自谋职业收入； <input type="checkbox"/>8. 其他应当计入家庭的收入。</p> <p>如无以下情形，请填写“无”，如有以下情形，请勾选<input type="checkbox"/></p> <p>1. 突发事件：<input type="checkbox"/>家庭遭受疫情；<input type="checkbox"/>家庭遭受自然灾害；<input type="checkbox"/>家庭遭受突发意外事件；<input type="checkbox"/>家庭欠债。</p> <p>具体时间：_____。</p> <p>描述情况内容、金额：_____。</p> <p>2. 其他情况：_____。</p>							
	证明材料	学生或监护人填写所提交的证件名称和相关证明材料：						
签章	<p>学生本人已满 16 周岁，只需学生本人签名；学生本人未满 16 周岁，需由学生家长或监护人签名。</p>							
	<p>本人保证以上所填信息真实、准确，并同意授权学校相关部门对所填资料进行查询、核对。如虚报资料，本人愿意承担相关责任。</p> <p style="text-align: center;">本人手写签名： 年 月 日</p>							
	<p>本人是 的（<input type="checkbox"/>父亲 <input type="checkbox"/>母亲 <input type="checkbox"/>监护人），以上所填资料真实、准确，同意授权学校相关部门对所填资料进行查询、核对。如虚报资料，本人愿意承担相关责任。</p> <p style="text-align: center;">学生家长或监护人手写签名： 年 月 日</p>							
书院认定意见	<p>1. 该生本人经济困难类型认定（只可选一项）：<input type="checkbox"/>单亲 <input type="checkbox"/>孤儿 <input type="checkbox"/>残疾 <input type="checkbox"/>低保 <input type="checkbox"/>烈士子女 <input type="checkbox"/>农村五保 <input type="checkbox"/>因病 <input type="checkbox"/>因灾 <input type="checkbox"/>其他：_____</p> <p>2. 该生家庭经济困难类型认定（只可选一项）：<input type="checkbox"/>家庭遭受自然灾害 <input type="checkbox"/>家庭遭受突发意外事件 <input type="checkbox"/>家庭成员残疾 <input type="checkbox"/>年迈而劳动能力弱情况 <input type="checkbox"/>家庭适龄就学子女较多 <input type="checkbox"/>家庭成员失业 <input type="checkbox"/>家庭欠债 <input type="checkbox"/>建档立卡家庭 <input type="checkbox"/>其他：_____</p> <p>3. 建议认定困难级别：<input type="checkbox"/>特别困难 <input type="checkbox"/>困难 <input type="checkbox"/>一般困难 <input type="checkbox"/>不困难</p>							

注：1. 如有残疾、低保、下岗、重病、受灾等情况，申请时应提供附录表中相应证明材料；
2. 相关详细情况，可另附说明。

南方科技大学地图

Map of Southern University of Science and Technology

注：此地图为个性化手绘地图，不等同于1:1标准地图

规划发展部



SUSTECH CONVENTION CENTER

学苑大道 XUEYUAN BLVD

学苑大道 XUEYUAN BLVD

学苑大道 XUEYUAN BLVD

七号门 GATE 7

六号门 GATE 6

五号门 GATE 5

一号门 GATE 1

二号门 GATE 2

三号门 GATE 3

四号门 GATE 4

大学路 DAXUE ROAD

大学路 DAXUE ROAD

创园路 CHUANGYU ROAD

创新路 CHUANGXIN ROAD

停车场 PARKING LOT

网球场 TENNIS COURTS

篮球场 BASKETBALL COURTS

松禾体育馆 SONGHE STADIUM

润扬体育馆 RUNYANG STADIUM

步道公园

SCHOOL OF MEDICINE 医学院

专家公寓 GUEST HOUSES

中餐/西餐 RESTAURANT

生活服务中心 LIVING SERVICE CENTER

办公楼 OFFICE BUILDING

人文社会科学学院 SCHOOL OF HUMANITIES AND SOCIAL SCIENCES

公共教学楼 PUBLIC TEACHING BUILDING

商学院 SCHOOL OF BUSINESS

行政楼 ADMINISTRATIVE BUILDING 2

琳恩图书馆 LYNN LIBRARY

南科大会议中心 SUSTECH CONVENTION CENTER

生物楼 BIOLOGY BUILDING

台州楼 TAIZHOU HALL

检测中心楼 TESTING CENTER

第二教学楼 LECTURE HALL 2

第一教学楼 LECTURE HALL 1

第一科研楼 RESEARCH BUILDING 1

第二科研楼 RESEARCH BUILDING 2

南科大中心 SUSTECH CENTER

学生餐厅 STUDENT CAFETERIA

一丹图书馆 YIDAN LIBRARY

学生服务中心 STUDENT SERVICE CENTER

风雨操场 OPEN AIR GYMNASIUM

游泳池 SWIMMING POOL

社康中心 COMMUNITY HEALTH SERVICE CENTER

九华苑 JIUHUA YUAN

湖畔公园 LAKE PARK

涵泳图书馆 HANYONG LIBRARY

工学院 COLLEGE OF ENGINEERING

学生宿舍楼 STUDENT DORMITORIES

荔园 LYCHEE HILLS

学生餐厅 STUDENT CAFETERIA

创园 CHUANGYUAN

慧园 HUIYUAN

雁落社射箭训练场 YANLUO ARCHERY RANGE

欣园 XINYUAN

超市 SUPERMARKET

快速收发室 EXPRESS MAIL ROOM

学生宿舍 STUDENT DORMITORY

雁落社射箭训练场 YANLUO ARCHERY RANGE

欣园 XINYUAN

超市 SUPERMARKET

快速收发室 EXPRESS MAIL ROOM

学生宿舍 STUDENT DORMITORY

南方科技大学地图

Map of Southern University of Science and Technology

注：此地图为个性化手绘地图，不等同于1:1标准地图

规划发展部

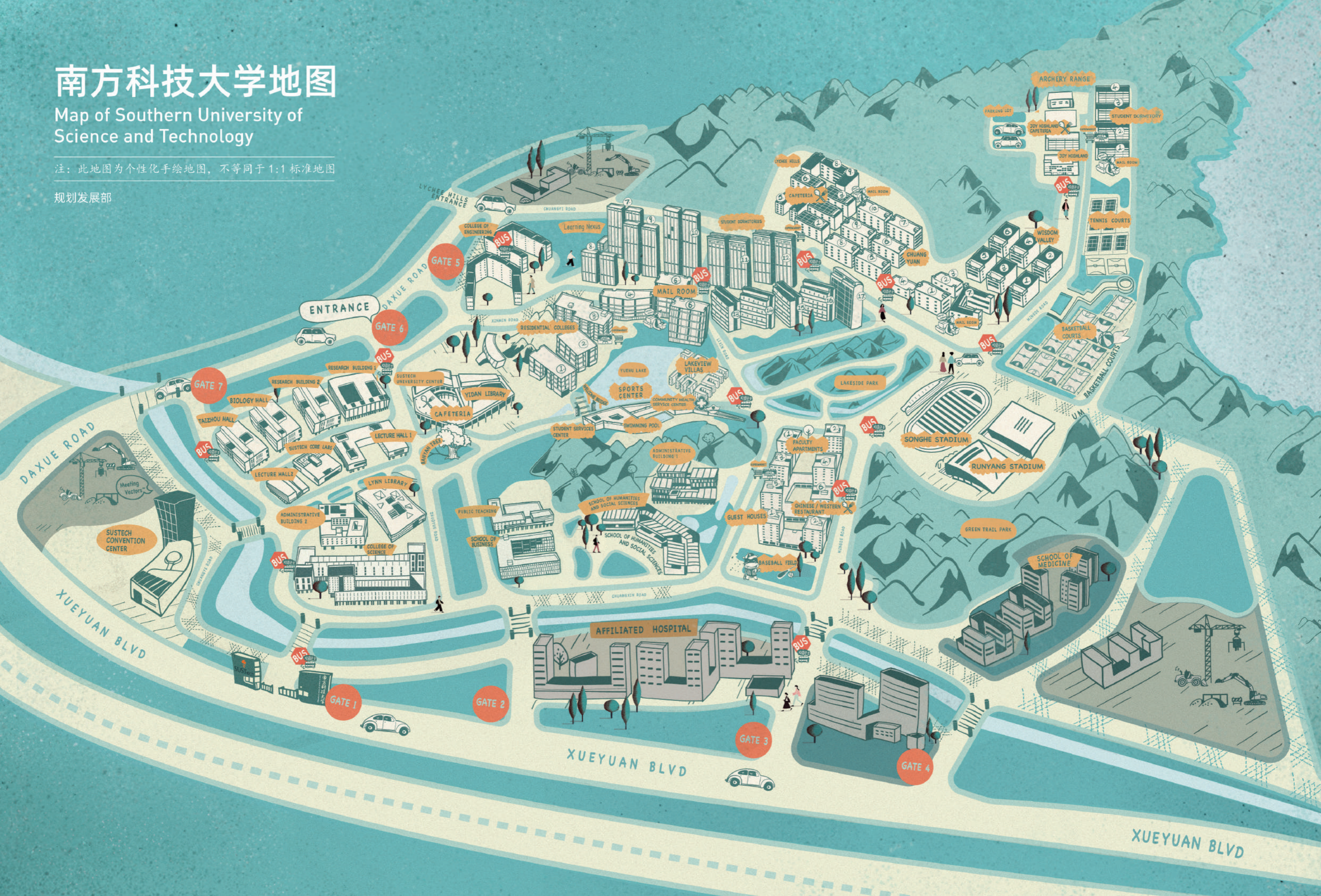



南方科技大学
SOUTHERN UNIVERSITY OF SCIENCE AND TECHNOLOGY



欢迎大家关注南方科技大学迎新网